盛京時報

休刊日：中日大祭日禮拜之翌日
大正三年陰十月三日 陽十一月二十日
本地價目 每張銅幣五枚每月七角五 外埠郵寄每月九角 半年五元全年九元五
告白 一行五號字十六字起碼登一日每行四角登長期刊資
刊例 面議
發行人 佐藤善雄
編輯人 菊池貞二
印刷人 山本竹松
奉天大西門外大什字街路北
發行所 盛京時報社
電話 日二二番 中一六八

雜錄

中日親善之好機

日本某有力之外交官頃日對於中日時局以爲此誠中日親善之好機會其所言殊覺親切有味足資吾人之反省茲畧譯其大意于下

中國官民向來易爲外人詭語之所欺一經受他邦中傷吾國（日本）之策因之遂輕視吾國之實力誤解吾國之眞意生許多之齟齬而爲中日親善之莫大阻力此項事實久已數見不鮮據實而論吾國對于中國固毫無野心早人所悉惟々不釋于懷者惟東洋之平和而已徵諸吾國已往之行動固已彰彰在人耳目而毫無疑意者也中國官民輕視吾國之實力其誤謬爲尤甚不覩此次青島之戰勝乎德人以該島爲東洋唯一之根據地防備周密歷有年所不期未逾三月卽行陷落吾國實力之若何强大由是卽可推測而知矣吾意中國官民對於此眼前顯然之事實當必恍然自覺前者滿洲之官民尚深信德人之妄言以爲青島決不致於輕易陷落而今竟何如者非奮然完全而奏功乎要之此次日德戰爭正爲闢除吾中日兩國互相誤解之一絕好機會中國官民正宜利用此機排去以前之謬見以盡中日親善之實際則吾中日兩國之國民共同協力一致進行東洋平和之基礎不由是而日加鞏固乎且中國官民苟能披瀝誠意以對吾國吾國亦必以誠意對待中土東洋平和之基礎自必由是確立否則不變曩者之意見對于吾邦懷疑存惑則兩國間轇轕之事實自必日見滋生非特大背東洋平和確立之本旨亦斷非中國之利益吾國本切望中日邦交之日見圓滿者也倘兩國間恆有論爭之擧則兩國國民之感情自不免日見隔閡馴至釀成何等之不幸實爲未易預測此實中國官民所最宜深思熟慮者也當此之際中國官民苟能憬然覺悟以爲値此時局如不克上下一心深鑑大局避外之離間之策盡中日親善之誼則東洋平和自然可望由是而一變其舊態則國運之隆昌國土之鞏固自無待鄙人之祝頌反之則日相疎隔其結局必將陷于不利之地位是實不可不深長思之而早有以覺悟者也

青島攻圍軍之行動概況（三）

此際英國軍在第一綫行動我新派軍之一部亦加入戰鬪十月三十一日天長祝日天明時以全攻城重砲兵一齊開始砲擊我艦隊亦同時由海正面炮擊敵大震駭此砲擊之結果敵陸正面右翼據點之伊耳喀斯山東砲臺及小湛山堡壘大受損害又青島街市內造船所附近石油庫皆起火燄焰漲天敵之應射已不活潑我軍損害頗微

十一月一日第一綫經海泊河右岸於浮山所綫（距敵之堡壘綫約千米內外）占領第一攻擊陣地

我海軍自十月二十九日至三十一日與英艦共砲擊伊耳喀斯小湛山諸炮臺及附近海岸地帶破壞其防禦工事掃清敵之潛伏所又顚覆小湛山炮臺之一炮塔其効果甚著于是敵炮臺多沈默只灰泉角及臺西鎭兩炮臺猛射我陸軍陣地灰泉角炮臺見我海軍近則抗我見我海軍遠卽擊我陸軍終日應戰三十日敵之伊各爾型砲艦受我海軍重炮隊炮擊失一烟突三十一日港內遂不見該艦

十一月二日未明時敵之盖查利野撒比號自行爆沈又造船所附近火起

攻圍軍依其預定更由東吳家村附近占領浮山所西方稜綫之一綫自二日續行攻擊作業漸迫敵人

十一月二日我陸海軍依然攻擊伊耳喀斯炮臺全沈默破壞其炮若干是夜左翼隊之一部在浮山所西南方一四五高地附近擊退敵之一部確實占領該地敵狼狽之餘遺棄小銃十六彈藥若干又夜半時有約敵三十名來逆擊亦被擊退

十一月三日夜青島街市全無火前半夜竭力炮擊我軍敵步兵亦以活潑射擊防害我之工事及運動灰泉角炮臺更終夜繼續行射擊而攻圍軍之主力勇敢從事于攻擊業是夜遂將彭樸街附近經東吳家村附近至浮山所西方稜綫之全綫確實占領

我砲兵依然繼續砲擊一方對於敵堡壘集注火力一方對于青島街市行威射擊其結果敵堡壘部分的炮壞逐次增加又三日夜破壞青島發電所煙突及其建築物四日午後俾士麥山西南方兵營附近火起此砲擊間我步兵及工兵依攻擊作業漸次逼敵其右翼占領彭樸街之小堡壘捕虜敵之一將校及下士以下二十名

我飛行機于五日早飛行至青島市上散布關於保全建築物及其他之警告文且向敵之本防禦綫上投下爆彈

自開戰後至十一月五日我陸軍戰死二百名負傷八百七十八名英軍戰死二名負傷八名

我海軍與英艦自十一月五日以後繼續由南方及東方掃射青島要塞敵受損頗鉅

十一月六日陸軍仍續行攻擊我中央堡壘突擊部隊十一月七日午前一時四十分頃畧奪海泊河左岸敵本防禦線中央堡壘亢家莊西側堡壘得捕虜二百名又左翼隊於午前五時十分占領小湛山北堡壘中央隊於午前五時三十五分占領台東鎭北堡壘中央砲壘西方仲家窪礮臺亦並其重礮二門同歸我有至午前七時模耳托喀俾士麥及伊耳喀斯各堡壘確實爲我軍所占領陸正面敵之本防禦陣地遂全爲我軍所奪取矣

敵於午前六時頃在天文臺上揭白旗午前七時半頃海岸堡壘盡揭白旗全表降伏之意彼我全權委員於是日午後七時五十分訂結開城規約敵全部容我要求本此規約關於要塞受授之委員於九日午前十時會合協議自十日午前十時實施之

自六日夜至七日早之戰鬪歸我軍手之俘虜約二千三百名我軍負傷將校十四死傷準士官以下四百二十六英軍死傷下士二名（完）

青島風景（其二）

前德軍人官舍

婦女燒香之奇趣

京師東嶽廟有銅騾牡也少年婦女入廟必摸索下體謂摸之則生子摸者既多其銅倍滑摸時往往以游客耽々無由着手則必徘徊瞻眺偶敵不防遽摸得之欣然而去不知何人作此惡弄沿成薄俗大足以資笑謔又有月老祠多未字之女前往燒香密繫情絲以示求媒之意亦不令人見也此事殊有風趣與摸騾者妍醜相別

青島魔宮之異聞

青島德人之租借地也亦德人遠東之根據地也悉力經營無美不備人亦徒見武治整飭商業茂與耳而不知此嶽嶽名城中正不乏金迷紙醉之鄉柳暗花明之地也近見大阪每日新聞所載青島魔宮事有足以廣吾人之異聞者爲譯如下至果否如日報所言則非吾人所能知也

青島總督府之左近有一不可思議之魔宮焉其中內容德人知之者亦甚鮮日本人則更無涉足於此者矣顧竟有一人會入之則籍隸島原之壽美子是也壽美子操業甚賤嘗往來於滿洲西伯利亞者十數年頗知名近居上海其言曰始吾本有約嚴守秘密今既爲敵不害反汗魔宮分爲冬宮夏宮二處周圍皆環以日本花木乍見若無路可通非有指導者不能得其門而入也宮之下有隧道直達督署隧道之奧有密庫焉中日兩國之地圖來皮襲於是魔宮之目的第一在蕩中國迷宮之心志有跳舞臺有寢室一切陳設窮極豔麗半裸美人滿歌侑酒亦足以使人色授魂與流連忘返矣而又有賭博室華人之所最好賭也故賭室常開而賭博之資則以華德銀行爲借主凡入此者固皆德督之上客酒色烟賭唯客所樂不少吝及其既酒既色既烟既賭而鐵道鑛山等等交涉遂以開始矣余之至此（壽美子自指）在昔德親王來島之時親王意必欲一見日本女子余時自任爲一電邀上海一日女來此親王逗留中吾二人無日不與共出乘間得與其中之德國婦女交稍得聞其大畧今日本砲彈已落於青島魔宮之上此輩人不知如何然以世界爲舞臺之女子或已去此別營新巢亦未可知也至親王所眷之日女則今在天津之某日本酒樓云

馳名於外之中國美術家

美洲坎拿大省英屬溫埠擧行溫哥華市賽會今年最特別者有我國美術家陳君寶賢陳列油畫三幅經審查員秉公鑑衡取列陳君之山水及人物二幅爲優等獎畜一幅爲特等懸賞金十二元云

按陳君爲粵之順德沙滘人託業於西雜貨商生平酷嗜藝術尤精繪畫嘗以零碎藝術開國人風氣之先誠持物質救國積極的有志家也陳君不止長於油畫且能手繪磁器及製造陶磁人物牲畜其餘技更能精製西人蘇糖無非開風氣挽權利一大助力陳君以個人之苦心孤詣學無常師尚能造就如此洵足敬也

又聞陳君最近新着手繪各國公使賀袁大總統正式登任圖擬置於金山大埠博覽會美術館會場云

火險告白

敬者弊行經理火險已有年矣因今推廣交易起見左添承保 市貨 屋產 家私衣箱 燐房貨物等件凡遇不測立照即章賠償毫無延悞如蒙紳商賜顧者請移玉弊行面議可也至於保險開列於左

保頭等平房 每壹千元 六元
保二等平房 每壹千元 八元
保二等房內存貨 每壹千元 十二元

代理 明治火險公司
代理 日本火險公司
代理 共同火險公司
代理 東京火險公司

奉天大西關 三井洋行 電話 中國一一五五番 日本二一一二番 日本三五番

往上海定期輪船廣告
榊丸 十一月廿六日（陰十月初九日）正午
神戶丸 十一月廿一日（陰十月初四日）正午
頭等票日金四十圓（一去）日金六四圓（來往）
二等票日金二十五圓 同 四十圓
三等票日金十圓
本事務所及在營口遼陽奉天鐵嶺長春各站均可發買聯絡船車票
大連開每禮拜四 上海到每禮拜六
上海開每禮拜一 大連到每禮拜三
附輪船現均備有無綫電以期通信迅速而謀乘客之便利
南滿州鐵道株式會社 大連埠頭事務所

日本郵船會社瀛船廣告由大連埠頭起
濟州丸 十一月二十日（陰十月初三日）往太沽牛莊
濟州丸 十一月二十五日（陰十月初八日）往門司神戶橫濱
乘船票由本出張所自買如有客請至本所購買
日本郵船會社代理店 三井洋行大連支店 電話（二一〇〇）（四六〇）

橫濱正金銀行 奉天支店
奉天城內四平街 電話二十
資本金四千八百萬圓
公積金千九百二十五萬圓
總店 橫濱
支店 神戶 東京 長崎 大阪 倫敦 里昂 紐育 桑貝 孟買 布哇 哮達 喀囉 香港 上海 長春 安東 北京 大連 旅順 營口 遼陽 鐵嶺 天津 漢口

本店 朝鮮京城南大門通
資本金壹千萬圓
總裁 市原盛宏
朝鮮銀行奉天出張所 奉天小西關路北
電話 日長五二一 中分局一八三 所長舍宅日長五二
支店 出張所 東京、大阪、大連、安東縣、長春、平壤、仁川、大邱、元山、釜山、鎭南浦、群山、木浦、馬山、新義州、會寧、
凡關於銀行普通各項事務本銀行咸可辦理而尤力求敏捷詳確以期無負各界之託並於中外各通商巨埠設有代理之處以便往來滙兌
金銀行發行之紙幣無論與何時皆日本銀行發行之兌換券相同而可按日銀票所本面券額之數目換兌

歐洲大動亂

英國少年義男隊

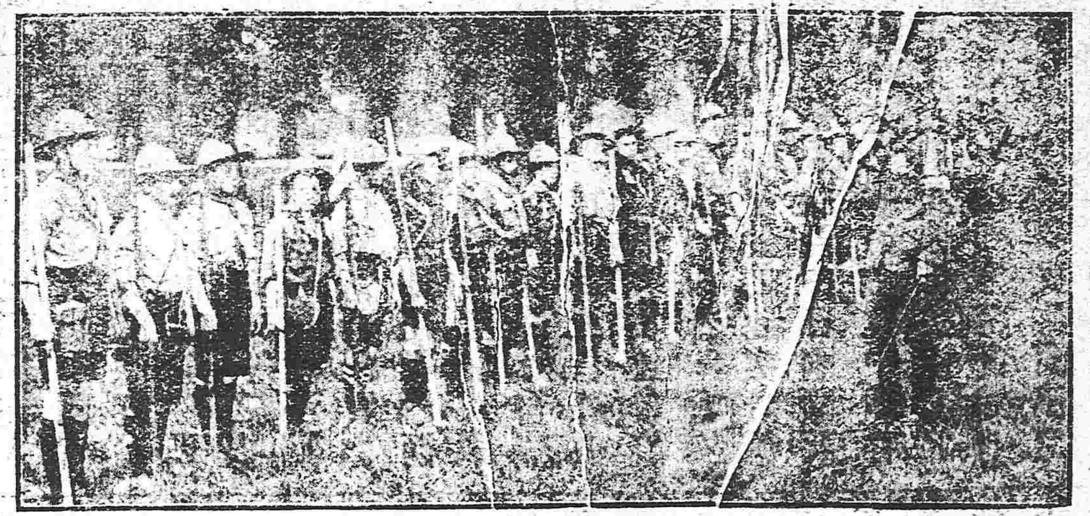

●土軍敗北 土耳其軍連戰皆敗埃及回教徒因之亦不應援

●俄軍圍攻克拉溝 德軍小捷然戰局大勢利於俄軍聞俄軍現已將克拉溝完全包圍

●克拉溝要塞起火 克拉溝要塞因俄軍之猛擊現已起火光燄沖天

●俄軍日見猛進 俄國公報在東普魯西之俄軍侵入德境三十英里已抵馬滋爾哥之安奎爾堡另有一軍深入德境進抵離奎尼費斯堡要塞五十英里之處日前佔據斯達爾伯年沃哈揑斯堡等處之俄軍漸次進擊現在索爾道、內丁堡等處兩軍激戰德軍雖力戰防堵然俄軍之前進無日無之在維斯齊拉河及賛河方面之戰鬪頗有進步俄軍旋廻而由克魯克抵魯達爾喀立滋市以東之德軍業已退却在錢斯土溝附近之防禦亦歸失敗俄軍對于克拉溝之攻擊繼續進行在加里西亞方面之奧軍已越喀巴西安山陸續退却（以上紐約來電）

●英軍隊歡迎皇太子出陣 英皇太子阿爾巴特親王此次出陣列入佛廉滋將軍所統總司令部部員全軍因之異常歡迎士氣爲之一振

●比軍又決堤以陷德軍 比軍又決壞河堤以陷德軍於水中德兵一聯隊因之全滅

●俄奧軍在加里西亞爲雪所窘 加里西亞方面降雪已深俄奧兩方面之軍事行動共覺困難

●英首相聲明軍費 英首相阿斯魁斯氏聲稱英軍軍費每日約需一百万磅（一千萬元）並未超過豫算

●德軍對于英法飛行隊之恐慌 比法德國境地方頃日有英法飛行隊之躍進活動德軍異常惶恐通飭國境帶住民嚴密警戒（以上倫敦來電）

●塞孟兩軍決死抗拒奧軍 戰局漸變奧塞戰爭漸爲世人之所注目奧國大軍擬一舉粉碎塞比維藉以圖扶殖奧國勢力於巴爾幹諸中立國就中對於勃牙利國尤形注意唯塞孟兩軍對於此優勢之奧軍決死奮鬪現已預備一切

●俄軍深入德境 侵入德境之俄軍在斯達爾伯年甫塞塞崙、沃哈揑斯堡（東普魯西之東北部）等處迭次獲勝前進在索爾道內典堡（東普魯西亞之西部）地方亦擊破敵軍深入德境其在維爾齊拉河左岸之戰鬪又延至普魯克瓦爾答河地方（以上俄京來電）

●英國下議院可決軍要案 英國下議院已將二十二億五千万元之軍事預算案可決又將添募義兵一百万人之要案全体賛成即時通過

●羅馬法王勸各國早日罷戰 羅馬法王期歐洲和平之早日克復已向交戰各國致同一之勸告書

●德軍在比境猛擊英艦 德國公報德軍安設巨砲于比國海岸猛擊英巡洋艦普利安士號及水雷艇令其失戰鬪力

●德人所傳之戰報如此 德國公報德軍在斯達爾伯年索爾道及利布諸等處均破俄軍又在魯克羅維克擒獲俄軍二万三千人

●德軍困於風雨 德軍偶遭風雨困難異常聯合軍乘機襲擊德軍已退入伊塞爾河之右岸在的尼烏特河附近德軍爲大水所阻斷絕聯絡（以上舊金山來電）

東亞之情勢

●軍政署之計劃青島 掃除膠州灣內暗設之水雷尚需時日約計當在一月間軍政署擬將海面安全之後先准携持資產者入埠營業青島租借區域內之各般行政均由日軍政署掌管並不准他國之干與 中日關于青島處分問題之交涉準在歐洲戰爭事畢再行開始

●神尾司令官凱旋之預定 神尾司令官擬將青島秩序從速恢復即飭所部趕辦整理事宜聞此事已著有端倪大約於本月內奏凱返國以佔領青島之顛末上聞日皇

●日軍已許華人入青島 青島於十五日起凡屬中國人准許入城是以華商入該地者陸續不絕日多一日

●司令官對于中立人民損失之告示 神尾司令官示諭青島商民略謂日軍對於青島租界地以內各中立國國民之戰時損害不負賠償之責

●答覆膠州灣關稅問題 北京政府關於膠州灣關稅事宜頃向駐京日英兩使交涉當即答覆日英兩國現經議定訂於明春開港中國海關亦可於是時開關征稅

●圍攻青島軍隊漸次回國 青島攻圍軍自十九日起漸次撤退山東凱旋日本

●援例抽取關稅 青島關稅（輸入稅）向由德官憲分取百分之二十以爲成例聞日本亦當援用前例暫爲此項之抽取

●德皇勅慰降督 德皇電致駐紮北京德國公使轉送降督瓦爾的苦之勅語畧謂爾等所樹勳功爲環球所賞讚且死傷甚夥之一事尤堪嘉奬云云

●德皇以一等勳章賞瓦降督 德皇賞賜降督瓦爾的苦以一等鐵十字勳章至其餘將卒及奧艦士卒則俟調查功績後頒增勳章

●議會恐將解散 政友會所持之態度異常強硬下次議會恐不免解散

●秋操完竣 秋季大操現已完竣

●預計俘虜抵京日期 俘虜之德兵當於二十二日抵京（以上東京專電）

●政府向代理日使交涉青島事宜 北京政府關於日軍撤退、鐵道、郵便、電信整理及其餘行政事宜於十八日向小幡代理日使致非正式之通牒

●政府調遣軍隊以防革黨 政府因南方革黨有相機蠢動之兆故對於直隸第十師下動員令且飭第三十七、三十八兩標陸軍趕赴浦口滁州方面以備萬一

●大統總飭龍將軍痛剿革黨 廣東龍將軍電致政府畧謂革黨在城外東堤投擲炸彈殺傷三十餘人又投彈於鎮守使衙門之墻壁殺傷男女幼孩二十餘人聞袁總統接電後嚴飭該將軍痛加討伐

●代理日公使不慊於北京日報 小幡代理公使因北京日報濫將捕風捉影之談登錄中傷日軍有故意破壞邦交之嫌於十七日向北京政府嚴行抗議

●世續向大總統辦誣 肅政使彈劾清室之影響甚大湖南碩儒王闓運勸宋毓仁收回所上之帝政恢復建白書世續則向袁總統辯析謂並無此項陰謀（以上北京專電）

孤兒院特別啓事
請 今有某君欲請監理一位幫辦一位會計二位外櫃三位

大總統令

（十一月十五日）

▲策令

王純良特授以勳五位此令

金華林給予二等文虎章夏超給予三等文虎章斯烈給予四等文虎章此令

據財政部呈稱核准檳榔嶼領事戴培元認購公債十萬元擬請破格移獎其父前代理新加坡總領事戴春榮等語戴春榮前曾捐產興學維持公益此次又復慨輸巨欵實屬熱忱愛國孜子有准方應給予三等嘉禾章以資觀感而遂顯揚此令

葉頌清授為陸軍中將葉煥華王桂林均授為陸軍少將此令

外交部呈擬將秘書施履本仍叙列四等僉事呂烈煌叙列五等等語應照准此令

海軍部呈請將王以璋陳鏡瀾曾清沂劉慶陳應洛均授為海軍少校張官銘授為海軍輪機少校應准照此令

中外要聞

肅政廳請勸清皇室之遠嫌

民國成立以來優待皇室條件載在約法誠以禪讓之功良不可沒崇德報功理所當然既稱民國則五族平等體制一新全國人民皆當受治於一國元首之下此亦民主國之通義也昨聞肅政廳以近來清皇室於前清故員之逝世者或賜祭一壇或追封予謚國體已更而舊貫未改殊非遠嫌之道且外間不察對於此種舉動難免因誤會而起浮言擬呈請大總統由政府忠告清皇室俾知力避嫌疑以尊重優待之意義云

政界一種之暗氣

近時北京政界之一方裡面發生一種險異之暗氣其勢漸不可遏浮言紛紛人心稍動聞內務部與警察廳極力協同詳細調查該方面之實情以為種種對待之計並聞如前衆議院議員某一星期以前已為其偵探所監視出入起臥常相追隨如是約半月之久頗為煩厭次如某名士秋來漸為自由之身其出門與接客毫無羈束之事不意近日暗中又受政府之監視其言動亦自不自由聞此等現被政府稍禁者不止一二人凡在政界稍有勢力在此種之列者亦頗屬不少惟至於政府執此種手段之趣旨固非外間所能揣摩云

孔道會之搜捕

北京孔道會前於十三日忽有警察會同偵緝隊搜捕併捕去會內職員數人聞會員中有陳姓者家中亦被搜查現孔道會已有警察監視至干係因何案件聞現正在審訊之中未知如何云

外交會議之結果紀聞

大總統為山東外交會於十五日上午在純一齋召徐國務卿及楊左丞各部總長外交顧問等廿餘員列席會議據聞所議除英國公使照會關於西藏賡續會議事一件已議交外交部會同蒙藏院議覆外其關於青島之問題共六項大致如下（一）分向日德兩國提出膠濟鐵路不列青島之讓渡各理由（二）向日本公使要求撤消新建築之輕便鐵道或交中國暫行管理（三）青島外之各地應於日本舉行入城禮後由中國接管其戰事區域即時取消（四）青島內之中國公私財產除不列讓渡條件外應由中政府派員監收及管理（五）青島界內交通上之郵電各事除日本賡續暫代德國素有之設施外一律應照平時辦理（六）分會日德兩國調查島內外戰事區域內之各項損失

袁總統注意青島問題

袁大總統對於青島問題非常注意種種研究不遺餘力迭誌本報昨據探聞自青島陷落以來大總統對於日本有力報紙暨政客關於處置青島之意見其所注意較之從前更加詳密不問其議論之是非曲直概行博搜廣輯以資研究因其理由日本近年為國民輿論頗有勢力之邦其報紙之議論與政客之意見遂作成國民之輿論政府亦一時為其勢力所動搖故中國對於其論壇之趨勢十分注意深有利益於將來對日之外交且近日日本報紙暨論者之意見涉及處置青島問題者陸續出現故此際蒐輯日人對於該問題之種種意見為研究之材料以供將來對日之折衝其裨益決非鮮少云

山東省交涉局之特派員

中央政府前為青島戰事告終地方交涉較前更繁擬在山東省設立臨時善後交涉局一處以資接洽會電商該省將軍巡按使徵其政見茲聞政府已接該省同意之覆呈現有特派該省外交特派員王鴻年參事並統率處主任蔣廷梓督辦該局事務之議日內即行成立云

國民會議大綱審查之通過

國民會議大綱案前經政府提交約法會議業經開會交付審查茲聞十四日午后開審查會已經多數通過審查長王揖唐已函知孫議長定期開大會原案行政選舉本祇中央文職審查會已加地方文職仍設候補當選人云

俄報對於日本出兵歐洲之論調

俄國普拉威帖爾司托威業尼威司托尼庫機關報關於日本之出兵歐陸與美國之利害載有次之論說略云日本決意擴大其陸海軍之活動於歐洲方面乃事有必至理有固然決非奇異之舉何則日本為交戰國之一因其希望而擴大軍事行動非過舉也夫日本即有如此行動而於美國方面不至蒙何積極的損失且日本之活動範圍早擴大一日則戰爭之局早結一日不待智者而後知也如是則與美國祈禱速復和平之意頗相符合今後日本如擴大其活動範圍於歐洲美國當無心懷危懼之理由云

設立青島軍政署消息

日前東報云山東日本之軍政署設於青島市街及李村地方以陸軍步兵中佐吉本健三為副官陸軍騎兵大尉壹岐一重為軍政官青島軍政官於十日午後三時四十五分由新橋乘車赴任又命曾任中國保定武備學堂教員陸軍步兵中佐多賀宗之為李村軍政官其餘副官等皆奉命準備迅速赴任云

田賦整頓之分期辦理

政府以田賦為歲入大宗久擬設法整頓以圖賦率之均平而期收入之增益曾於財政部特設田賦整理委員會以為辦法之討論研究議關迭經會議已議定整理大綱分三期辦理第一期預定六個月第二期預定二年六個月第三期預定六個月即田賦整理之完成需三年半之長由明年一月起開始辦事至民國七年六月底可期竣事聞其分期辦理並其議定要綱如左

第一期（甲）參酌全國之情形及習慣制定標準畝法（乙）調查全國田地收入之比差議定田地分為若干等（丙）參照各省田賦徵收現況議定各等田地課賦之定率

第二期（甲）實行清丈全國田畝（乙）審定各田畝之等級（丙）改編全國田賦徵收冊

第三期（甲）籌備徵收新賦率時之一切事項（乙）劃一田賦之徵收手續（丙）取消平餘耗羨及加耗等名目

章炳麟最近之談論

日前有吳中某名士博覽載籍著書亦多顧謂章太炎曰吾輩名山事業自有千秋不必與彼輩新學少年戰一時之得失太炎謂居今日而言著述亦不易言專門之業為後生所不曉而簡易之作乃適等於教科吾謂吾土學術可以不廢者厥為文史次則研究中國之社會學亦當別有發明蓋歐人治此學者言彼中民族進化情狀雖詳而於此土則不悉也又言近時論者多以宋弱明亡歸獄理學實則此等說話亦與左季高孫芝房以洪楊之亂嫁罪漢學相同當時黨禍橫興朝堂水火上下相蒙以自速其亡於理學諸儒何尤惟清初言理學者人品最為猥賤安溪以朱子以後一人自任而其實陳夢雷一事可謂負心睢州固有吏才而誘殺降將居心不厚陸稼書稍能自守而所見甚隘數其攻擊陸王亦過甚矣惟漢學諸儒多懷種族之見故與諸儒氣象不同又言近來學人極少浙中諸老輩盡死後生氣力多不及前人朋輩中如錢恂甚識途徑顧以多事不能卒業最沙二王則已老矣近來文士直以鈔襲為能斯文之敝其何能救吾亦不欲數以小學語人待有志者之自求焉足矣並聞太炎神識甚為清醒云

佛山安謐之電告

上海專電其內容略謂撲佛山之亂黨計七八百臂纏白布勢甚洶湧乘機劫掠居民商店全鎮大震龍將軍派濟軍四營馳剿匪遂竄散佛山安謐云云

募內債可得嘉獎之省分

此次內國公債一千六百萬元已籌募足額經公債局呈報政府在案原公債開募之際各省均分派認募之額然據陸續具報至最後各省中能照預定之額募足者不過數省政府以各省募債之能否足額固在人民之計現況及風氣開通與否而各長官提倡籌辦亦最與有力擬將籌募公債足額各省之巡按使及財政廳長酌予嘉獎以昭激勸聞可得嘉獎者為廣東福建湖北江蘇浙江山西六省云

西藏擬建省計畫

四川將軍巡按會銜具呈大總統請於藏地建設行省大致西藏邊地東自打箭爐起西至丹達山頂三千餘里南抵雲南維西中甸北至西寧甘肅計四千餘里約置郡縣八九十處川省遠隔難於遙制遇有變故行師運餉疲於奔命明知開辦之初需費不資然締造維艱收功亦至必偉也

巡按使署均設立承審處

自懲治盜匪條例施行司法部恐各縣任意寬濫又通咨巡按使各縣詳報審理盜匪案件遇有疑義之處提省覆訊日前江西請設承審處陝西請設執法處均經核准聞司法部為慎重民命起見恐各省不能畫一擬定通章巡按使署均須設立承審處專管盜匪覆審事件云

湘中破獲大批黨人之詳報

湖南靖武將軍署調查處近又破獲黨案其中真相官場嚴守秘密湘中各報亦未敢盡情登載茲據湘友函言此次被獲黨人首領一為柳榮自稱中華民國大元帥一為趙榮自稱副元帥於本年二月即受黃興委任到湘組織機關實行三次革命專以連絡退五軍官兵士為入手辦法現值歐戰禍烈波及遠東乃更極力進行陽歷七月間偽大元帥柳榮赴青島與黨中各重要人接洽以偽副元帥趙榮代行職權並兼湖南臨時偽都督及偽民政長等職務該黨計畫以長沙為集中地點與各省互相接應近以各省運動已漸有頭緒期以陰歷十月初一日同時起事湘中退伍軍士已連絡者有數萬之多省外各縣亦均支配妥當以劉傑為南七省偽總指揮劉於前月赴漢其職務以討袁軍第一軍偽軍長兼常岳長澧偽招撫使張膽代理張膽又名張佈誠由討袁軍第三師師長升任今職凡危險物件均存某洋行中其最近計畫擬於城內外各旅館每館置居同黨一人起事之日同時舉火距城一二里之地均堆集稻草放火為號以便齊集先劫軍械庫或殺各重要人物次搶各財政機關及殷實商號省外各縣辦法亦復如是並准其同黨姦淫擄掠使軍隊首尾不能相顧其計可謂毒矣幸經靖武將軍署調查處探悉於前月二十九日詳請命令會同軍警及水師分途緝捕當在南門外捕獲偽大元帥趙榮搜出偽中華民國大元帥印偽湖南都督印偽湖南民政長印偽湖南討袁軍總司令印各一顆並有改組政府名冊及委任狀種種証據隨又拿獲偽討袁軍第一軍軍長張佈誠又名張膽者搜出討袁第一軍司令官印第三師師長印第一團團長印湖南臨時財政經理處偽印各一顆及委任狀辦事章程等件同時又在城內洪家井慶記刻印工廠內拿獲偽刻印局長彙偽壽幣廠廠長王慶華及其同黨楊長清張慶生張瑞生等多名並搜出討袁第五師師長印一顆偽票板多件同時又拿獲偽元帥府秘書官單舉一名搜出指揮刀上級軍服並槍彈一箱同時又獲偽師長戚鑑心改名戚休偽師長趙凱臣偽師長曾檢械又名曾燧偽所長王耀南偽旅長何啟元譚金南偽參謀鄧思榮偽團長封平山黃連生又名黃運仙楊漢亭盧義陳梅莊陳鉅家偽旅長謝賢榮少泉偽營長蕭潤吾蕭文生偽招待員譚柱流偽連絡員歐陽斌等三十餘人聞靖武將軍近催軍法課日夜審訊尚未知如何處辦云

▲趙春廷免禍紀（湖南）

湘省自前次郴州兵變後前湘南鎮守使趙春廷以該處叛兵為其所轄且至蔓延八九縣釀成絕大風潮趙身為長官事前既不能防範事後復不能維持在趙氏已自知必不免於罪亦莫不為趙氏危迨亂事次第救平趙氏即於九月下旬晉省謁見湯將軍湯將軍初次接見尚極意周旋多方慰勞迨第二次往謁湯將軍遂屏不延見立命招待員引至將軍署後第七十七團團部為之軟禁並將郴亂始末及趙氏處理各情形呈報中央聽候發落旋於十月二十九號將軍署接到大總統電令前湘南鎮守使趙春廷來京覲見餘著照所擬辦理等因湯將軍遂將趙氏開釋趙氏始得免於禍矣聞擬於本月初啓行入京覲見總統至前次郴州謀亂之軍官趙元發鍾覺森楊玉山等三人（聞一係隊官一係參謀一係護官）因奉中央命令遂於十月三十號由將軍押赴瀏陽門外一律槍斃聞兵變時趙氏抵禦後見已糜爛無從著手訪悉內弟某某（亦係軍官）在郴實為部下叛兵迫脅雖非有心謀亂但未預先告密形跡不無可疑遂將內弟宣布死刑雖有多人為之援頰趙氏終不允准立予鎗斃蓋欲藉此以鎮攝人心而自明其心迹也並聞趙氏在郴屢欲背人自盡而卒不果外間亦屢有趙氏吞金之謠蓋為此也

▲陸軍少將羅氏正法（四川）

路透社成都電云陸軍少將羅氏已於去年革職現已在成都正法羅少將為著名盜魁前曾率其黨徒相助民軍其正法之舉政府意在使哥老會與不軌之徒畏懼云

▲晉南剿匪之近聞（山西）

運城境內有悍匪陳彩章者黨羽頗多時圖擾亂前經軍隊迭次痛擊已散匿無蹤乃本月初間復糾集死黨五六十人潛伏安澤縣閃村覬覦竊發隨經軍隊偵覺會督往剿該匪竟敢出而拒捕經官軍痛擊斃匪四名擊傷多名匪不能支即四散潰逃軍隊追蹤進剿奪獲槍枝等件頗多現由晉南鎮守使飭加派得力兵隊嚴行搜剿務獲懲辦以靖地方云

小說

文明之變相（九）

不知他們是那兒帶來的 可不能交他們帶去 只好留在我們這兒 先想法子把他救醒了 問明白了他們的姓名來歷再說 你們二位的意思何如 許竹橋聽了 便道這個自然 那裡有交他帶去的道理 只要你留他的体面 不用追究就是了 松友寒聽罷 點了點頭 回過身來 對着那少婦說道 今天便宜你 快快的回去 那少婦低着頭 滿面羞慚 也不敢再說別的 只得回身走了 四個老媽子 見了這個光景 一個個也覺膽怯心虛 連忙放開那兩個女子 跟着那少婦便走 那兩個女子 本來醉的如死人一般 一經放手 撲的跌倒在地 松友寒見了 連忙喝道 你們既然把他扶了出來 還得給我好好兒的扶進去 那一個要走 我就把他送官究治 四個老媽子 吓的目瞪口呆 一步也不敢移動 松友寒當時喝令把兩個女子 重新扶了起來 自己在後面押着 一步一步的 仍舊扶進昇平四海樓裡去了 松友寒當時叫跑堂兒的 開了一間房門兒 把這兩個女子扶進去 放在床上 喝退了那些婆子 就着電燈之下 仔細看時 只見那兩個女子 依舊緊閉雙眸 絲毫不動 一點兒聲息也沒有 兩邊的腮幫子 紅的如胭脂一樣 松友寒當時叫跑堂兒的 取過一碗開水 親自動手灌將下去 也不見一點兒動靜兒 松友寒當時不由焦躁起來 對着徐達軒許竹橋說道 看姑娘這個樣兒 只好請個醫生 看一下子了 徐達軒道 我有個朋友叫顧武英 中西醫學都很好 我去打個電話請他來看看 松友寒道很好 你就赶緊去打電話 不要耽擱 徐達軒當時隨打了一個電話 不一時顧武英已到 大家見過面 徐達軒遂將此事的始末緣由 大畧說了一遍 顧英武遂對松友寒拱手道 友翁如此的熱心 可敬可敬 松友寒隨口謙讓了幾句 遂說道 如今這兩個女子 昏沈不醒 不知受了甚麼迷藥 還請顧先生施治 顧英武連連答應 說話之間 遂從身上 取出一個聽脈筒來 放在女子的左邊兒胸口上 聽了一回 說道 這兩個女子 係受了嗎啡的毒 幸而所受的毒還輕 至于有傷身体 灌一點兒藥水兒就好了 當時隨從身上 取出皮袋 由皮袋裡頭 拿出一瓶兒藥水兒 灌了大半瓶兒 又往鼻子裡吹了點兒藥面兒 果然不到一刻 姑娘連打了三個噴分 只見那兩個女子 手脚兒漸漸活動起來 二目微開 松友寒見了 心中大喜 姑娘睜開兩眼 把衆人一看 心上覺的十分詫異 便一抬身坐起來 自家心上想了一想 覺的有些個糊塗 記不清楚 更兼藥力退了 尚覺的混身酥軟 頭目昏花 呆々的看着衆人 一時說不上話來 松友寒當時又取了兩鐘開水 給他們兩個人喝了 待了一回 這才說出話來 一個女子便開口道 這兒是那兒 我們好好兒的 怎麼會睡在這兒 松友寒聽了 當時遂把這件事情的始末原由 說了一遍 那兩個女子聽了 彼此對看了一會兒 不由臉邊兒起紅雲 眼中含着一汪兒眼淚 盈盈欲泣 松友寒見了 便安慰他們道 我看你們這個光景 一定是上了人家的當 被人家哄騙出來的 你們只知道 如今是世界文明 男女自由的時代 豈知道世路崎嶇 人心不測 不論甚麼樣的人 待人接物 都要存一個機械心在腔子裡頭 方可以保得不吃虧 何況你們二位 是兩個少年美貌女子 若不是遇見我 被他們誆騙了去 落在羅網之內 憑你有通天的本事 也施展不出來 到那個時候兒 也就不堪設想了 那兩個女子聽了這話 低頭想了一想 臉上更加紅暈起來（未完）

介紹新刊書籍及東邦書籍欄

▲日本及日本人第六百四十三號

發行所　東京市神田區鍛倉町三番地　政敎社

本號開設在奉天大南門裏路西路北當舖西　換洋圓銀兩各埠銀行鈔票匯兌

一家 清照 旬館 一

敝院在奉已閱八年精理內外兩科向蒙各界稱許

德　新到洋爐子俱全

飛星流車

啓者本公司由西洋運來精美華飾之電氣流車出租以共衆乘遊遣此電車機器堅固飛行敏捷機關車手經驗多年駕駛遊行斷無失事而且無有一點動搖之處此車出租每點鐘價定小洋六元如有租至兩點鐘以上者在定價小算九五折輛車能坐客七位一點鐘能行四十五英里本公每司並有洋車與及洋車器具出租賣並代修理洋車電氣流車倘蒙官商賜顧請移玉至本公司面議可也

奉天小西關太清宮西胡同　中國電話七百十號　日本電話六百卅三號

法商飛星流車公司

三百三十三號金咀香煙

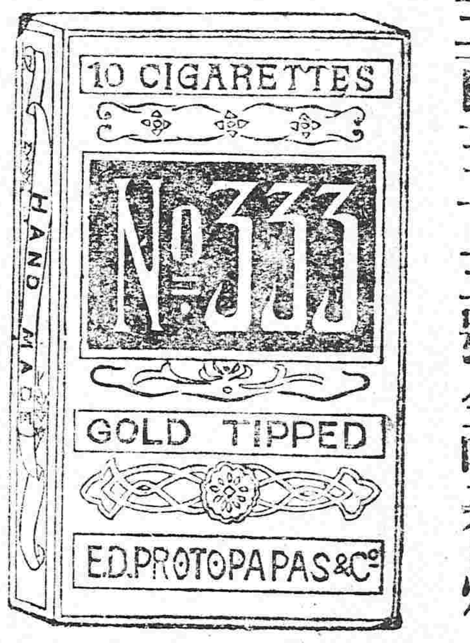

每盒銅幣六枚

啓者本公司特製上品各號埃及紙煙售創以來頗蒙各界仕商賞吃然就中猶以三百三十三號金咀紙煙最爲通常可吃之佳品且煙質精良氣味柔美濃香撲鼻爽人精脾一縷香噴噴出使人神之頓長神思此誠珍貴特品有一無二之香煙說品物既美價格尤廉如蒙諸君惠顧一經購試不惟足徵言之不謬若詳佳味尙不知爲本公司當下嘗賛詞也

奉天鼓樓南路東　中國電話三百九十二號

普羅斯煙公司白

康強醫生曾在易縣奉送

佳兒與楊君夫婦

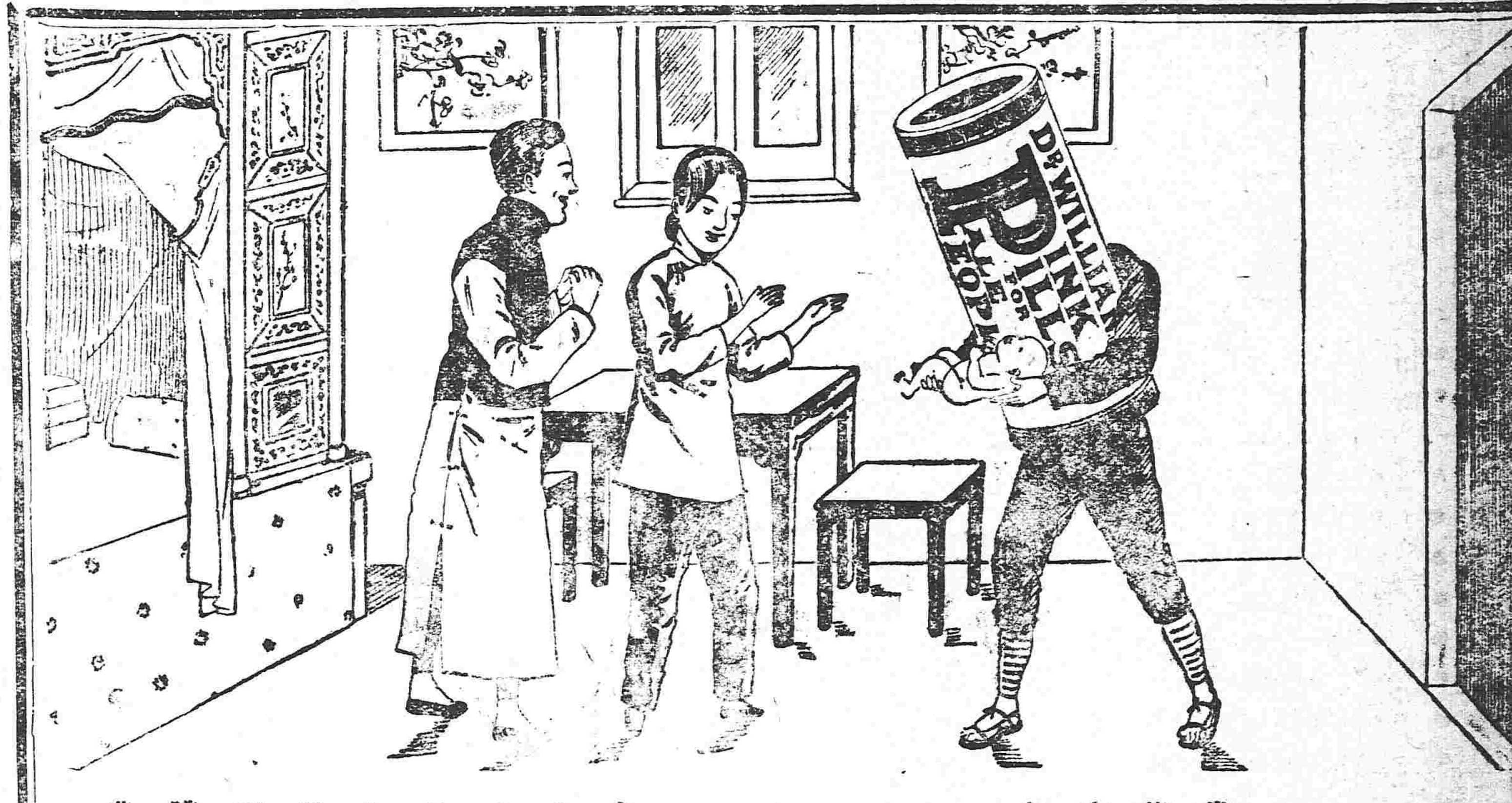

世有佳耦因無兒女而悲歎者不知凡幾今能轉悲爲喜蓋有韋廉士大醫生紅色補丸能造新血俾得全體精力充盈有壯陽滋陰之功如直隸易縣第一科科長楊鳳喈之夫婦乃其一也請觀證書如左

內子素體羸弱會患月經不調於前清光緒二十二年在友處瞥見韋廉士紅色補丸仿單閱畢即向商店購服半打頓起沉疴身體茁壯已得男兒足徵紅色補丸有益於婦人實匪淺鮮且在易縣已有二十餘婦人百藥罔效者都以紅色補丸服之無不立奏奇功也

韋廉士大醫生紅色補丸初服一丸即能生一稠濃鮮紅之新血故藥性由血管直達遍身俾全身俱有新力宛如重新再造之人也韋廉士大醫生紅色補丸在中國各處已會治愈無數之患房事無能　諸虛百損　腦筋衰殘　血薄氣衰　胃弱不化　瘋濕骨痛　胸肺軟弱　等症以及一切婦科疑難各症者曷不從速購服可向各處商店購買或直向上海四川路八十四號韋廉士醫生藥局購取其價每瓶英洋一元五角每六瓶英洋八元遠近郵費一概在內

口氣臭穢

口氣臭穢惹人厭惡往往因其大便閉結有以致之也從可知通利大便最關緊要取服淸導丸第二日諸恙悉去且功力和平自然可向商店購用每瓶六角或直向上海四川路八十四號韋廉士藥局取用郵力在內也

韋廉士紅色清導丸

PINKETTES

恆泰金店廣告

本店開設大西關大什字街西路南朝北洋式門面收買荒金發賣足色赤金標金方頁品做五族赤金紋銀首飾盃盤器皿俱全無不精巧多蒙各界諸君惠顧本店聘請名藝研究時式花樣工資格外克己再者諸君如欲定做何式花樣議明要萬無遲誤近有無恥之徒以低假混市各界諸君認明本店圖章爲據特此奉佈

中國電話一百二十號

本店謹啓

本行除照一般銀行例辦理一各切外尙注重項事宜如左

一所有辦理存款務以親切叮嚀爲宗旨

一放貸及匯兌事宜務主簡捷以餉顧主

一凡放貸將各種公債票爲抵押者息率格外從廉

一凡各種公債票照市價從優交易

一兌換金銀小洋事宜照市價格外公道以廣招徠

中日合辦　正隆銀行

總辦　安田善三郎

大連大山通　電話長六八一番

旅順鯖江町　同分行　電話長一一五番

營口元神街　同分行　電話長二二二番

奉天小西關　同分行　電話長日二五二番

長春東斜街　同分行　電話清一一七番

開原大街　同分行　電話長六一一〇番

奉天老萬德堂中外馳名

本堂開設大南門裡經業醫學立案支號北京總廳醫官考方驗藥批准立案民政部註冊

▲世傳參茸百效丸　此丸治腎水不足遺精白濁陽萎不舉腰腿疼痛精冷精淸不能種子等症每盒壹元貳角大盒五元

▲秘製止嗽一點丹　此丹治肺經虛損勞傷咳嗽氣虛痰喘咳痰帶血等症每付六角每封五元

▲崇門參茸虎骨酒　此酒治筋骨麻木腰腿疼痛半身不遂口眼歪斜腹內寒積疼痛不止等症每瓶四角每大瓶二元伍角外城大瓶三元小瓶伍角

▲神效婦科補血丹　此丹治婦女諸般虛症勞傷咳嗽午後發燒兩脇膨脹經水不調赤白帶下崩漏腰腿疼痛子宮虛冷經閉不通等症每盒一元貳角大盒伍元

▲平胃安痛化積丸　此丸治男婦胃腕不舒氣滯疼痛五積六聚痞塞即犯逆氣郁發如服此藥立愈每付五角每盒四元

▲癧疥兩種龍金水　此水早以馳名治療諸般癧疥症毒無論輕重一搽斷根永不再犯每瓶五角

▲頂上虎骨熊油膏　此膏治貼筋骨麻木腰腿疼痛腹內寒積小腸疝氣等症每貼三角每大貼伍角

▲秘製五寶淨毒丹　此丹治五淋白濁楊梅下疳魚口便毒等症每盒六角以上諸藥言無二價

◀各省賣藥處▶

卜魁慶泰福　哈爾濱義昌信　寬甸州永[illegible]祥　輝南縣天慶東　吉林洪順源　盤石縣福隆魁　朝陽鎮東慶長　金州天德昌　西安縣永興長　西豐縣永豐厚　東平縣三文達　康平縣三合義　長春縣興順長　柳河縣義興成　三城子六合號　烟臺義盛源

海倫府祥發東　綏化府廣源東　海龍府雙合興　呼蘭府同昌永　洮南府福順興　通化縣德盛譽　法庫門振興東　綏中縣慶瑞東　[illegible]安縣世興德　[illegible]寧世興永　廣[illegible]德興永　牛拉門景隆茂　錦[illegible]府興德東　懷仁縣世昌和　新城府世昌和　劉二堡[illegible]興隆

大連協茂盛　昌圖府萬發合　開原縣廣聚昌　奉化縣德茂齋　鐵嶺天德亨　遼陽興隆成　海城福盛慶　牛莊天合福　蓋州謙和成　營口廣順棧　岫巖義興長　莊河德隆德　大孤山長豐棧　安東縣東益源　鳳凰城益增和　本溪縣東盛增

奉天志仁堂官准專賣雙層化積膏

啓者積聚一症緣由氣血凝結而成病雖小但人患者實多其症無原定位或在胃口脇下或在肝脾小腹或因寒因氣或因血瘀氣滯痛疼者或飲食前後疼痛嘔吐不食或晝夜疼痛氣息短促者甚至經累年月苦楚難堪醫界中膏品雖多率皆驅寒止痛之小效從未有化積消瘀而除根株者蓋皆藥品叢雜研究未得當耶鄙人專於積症博採中西醫理悉心研究數載始得特別方針方敢發明新法不惜工本精製此膏購者咸稱奇效銷售近溯三省遠及京都北洋非有實效實驗斷不至此治症　此膏專貼男婦氣積血積寒積食積心胃疼痛胸膈氣滿氣逆不舒噎膈反胃氣臌水臌痃癖痞塊痢疾泄瀉腎寒腰疼痲痹筋骨痲木手足不仁婦人經脈不調赤白帶下子宮寒冷久不孕育並小兒乳食痞積血各積偏墜等症　貼法先將膏藥烤開一張將紅藥面撒於中間貼患處次將黑膏藥一張將白藥面亦撒於中間附在先貼之膏藥背面上即是雙層貼法所以先用紅面爲引入肌腠之先鋒後用白面爲接應驅病之將除兩張加貼似聯軍進行同時協力會攻搗其巢穴方能操必勝之權故用藥如用兵藥法亦如兵法之云爾此膏收效甚速少則五六日多則十餘日積消聚散誠膏中妙品也

各城代售處

山海關永順和　吉林洪順源　卜魁慶泰興　錦州府鑫興公　奉化縣富裕泉　[illegible]

本溪縣德慶長　海城縣同春茂　廣寧縣世興德　遼陽州天合正　[illegible]

千金寨萬豐源　開原縣豫豐長　八面城順興當　西豐縣鴻源湧　[illegible]

北京工商部註冊奉天民政長公署警察廳官佈告禁假冒總商會分行各會保護如有假冒嚴懲辦

無不從優有向該處購買者務請移玉 … 敝號面議必從廉特此奉佈

…票滙電滙 電話 中國一九四號 日本四十八番

奉天鐘樓南路東 電話 日 十八番 中 六四二號

小西關大什字街南路西電報局對門

本院主人

…代修理鐘表各樣儀器

盛京老福順堂天下馳名

北京農工商部 立案准其專售並發給執照得享一體保護之利 **奉天巡按使交** **衛生醫院** 化驗得有方藥精良適合病症之評語 益再有奸商利徒魚目混珠冒濫假藥送官究辦 **奉天勸業道** 發給執照曉諭商民人等知悉自之示 後不得再有假冒圖章偽造假藥等項情弊 致干嚴究勿違切切特示 **奉天警務局** 立案實發告示禁止私行影射自示之後倘有奸商故行冒濫准予該商指名送局究辦 **奉天商務總會** 立案註冊咨行各省商務總會分會一體嚴加保護如有無恥之徒假冒朦混一經查出隨時送官究辦決不寬貸 **醫學研究所** 考驗方藥精奇准予立案專售

▲**官驗專門咳嗽藥** 李醫祖傳成方咳嗽藥專治五勞七傷諸虛百損無論男婦遠年近日諸般咳嗽氣虛痰喘睡臥不寧胸脅刺痛飲食不進服此藥即能立効除根不但當年好就能保轉年不犯實有神効每付二丸病輕者二三付即愈此藥每付售洋八角一封十付價洋六元言無二價管保來回有成封買家服二三付不見功効者再有病愈剩藥均可退回立時按藥付錢決不食言今賣咳嗽藥俱多虛實不分諸公賜顧者千萬認明農工商部發給鶴鹿商標再者敝號藥包內均有官發告示印照即是真藥

▲**世傳蓯茸百補丸** 此藥專治先天不足後天損虧諸症四肢痠困足不任地膝冷如冰陽痿不舉精冷精滑一切腰痛腿疼房勞過度夢遺滑精面黃肌瘦耳鳴小腹冷痛不能一切腎命衰憊等症服此最能保養身體培養元氣添精補神顏色強腰腳壯筋骨興陽種子健步輕身每大兩價洋五元每小兩淨藥二兩價洋二元五角

▲**清胃止痛化積丸** 此藥專治男婦心口胃脘諸般疼痛鬱氣脹滿飲食不消翻胃倒飽嘔吐惡心寒積痞塊肝腹作冷作痛時發時止及中寒腹痛脾虛泄瀉飲服此藥即能立效除根永不再犯… 每付二丸… 封五付二元五角一付市價銀元六角每封十付售洋五元

▲**加料茸蓯甘露酒** 此酒專治男婦左癱右瘓半身不遂口眼歪邪筋骨麻木腰腿疼痛腳膝無力手足拘攣中寒腹痛心胃冷積小腸疝氣九種心痛五勞七傷八瘕如是等症速飲此酒涓滴入腹立見功效每瓶銀元四角大瓶三元

▲**頂上虎骨熊油膏** 本堂精製此膏善能舒筋活血追風透骨腰疼臂痛手足拘攣周身麻木四肢不仁癱瘓痿痺肢體不能動轉一切跌撲損傷瘰癧痞塊臍腹痛小腸疝氣貼之神效真蓋世第一良方也每大張價洋六角小張三角

▲**頂上…** 此藥者驗成方專治諸般瘡疥勿論遠年近日久病新致成瘡濕燥熱作痛作癢初起成瘰日久膿血淋漓不止潰爛以及內外痔瘻大便帶血… 皆治此藥每… 價洋一元

◀**各省賣藥處**▶

北京… 大…號 … [illegible]

老福順堂開設大南關大什字街西新式樓房便是 電話一百七十六號

是藥尚治紅白痢疾中暑霍乱痧疫等症按症服药奏効如神居家行旅必需之靈药也

價目 十錢 十五錢 二十錢 五十錢 壹円

特約店 井上誠昌堂藥房

冬季應需品大販賣廣告

敬啓者敝行自移居十間房井上誠昌堂藥房舊址以來荷蒙諸君不棄倍先賜顧不勝感謝近日寒氣凜烈嚴寒漸加防寒衣具允宜早置敝行爲推廣營業起見特由東京歐西運到最新時勢冬季應需之貨物大宗要之如係**各項衛生褲褂手套洋襪皮帽絨帽及最流行之中折帽防寒皮靴**並有以**洋氈及鳥羽製成之椅墊**等類無不極精極美且敝行今擬以薄利多賣主意價值格外克己以酬各界諸君平素愛顧之雅意伏祈 大駕早臨跨躍賜顧是盼

奉天十間房

盛進商行奉天支店

電話四五番　電話分局二〇番

根治暗瘡華粧靈

美顏水

一善治面上暗瘡修容靈驗葯水

臉上必須怎麼樣兒修飾　才能嬌艷好看哪

要是有人想說這麼說　你們這想箇話的人心裡是想着怎麼樣不用說了　一定是打算叫他臉上好看的了

可是要享受一個　容貌美麗的幸福

必須常用美顏水兒就可以如了自己的願心

凡是喜歡用美顏水兒的　男女貴客

無不極口的誇獎

此藥水爲美容第一的貴品製造這個美顏水兒的人爲敝國藥學博士丹波敬三和君醫學博士山木淳二君二位先生先會合議好了成方然後經桃谷小磯佐藤三位學士精心製造選擇貴重美身的藥品至于數味之多加意配合而成所以擦在臉上

有特別的効驗非尋常可比

此水要在洗臉後或洗澡剛頭之後以及睡覺之前用之最有効驗今將本藥水的功用畧微說個大以遍備衆位採用

能使顏色白淨　肉皮細膩　面生光彩　掃除粉刺

消滅斑疹小瘡　舒平皺紋　預防日射　面上浮腫

各病

此外如被臭虫蚊蚤各物咬傷的時候抹上此水最能消毒婦女們化粧之先用此水和白粉融合一處敷于面上最能使皮膚細嫩衆位何妨買一點兒試試

本店所製之化顏水分爲兩種一種專爲治理斑疹小瘡及粉刺之用一種專爲婦女美容與香粉同用者倘祈諸位留意

二本化顏水四遠馳名各洋貨店藥店皆代出售

總本舖　大日本大阪　桃谷順天館

總經理　奉天怡信洋行

▲本報添聘訪員▼

本報現擬添聘省城高等訪員數員以能探悉各界重要事實者爲合格如願充當請即開具姓名住址投稿三日合即披露按條給薪不合恕不作覆

編緝部啓

本館編輯部啓事

外城各處訪員均鑒查近來寄稿或一星期併寄一次或兩三星期僅寄一次　諸君之有負職守多矣嗣後務望按日郵寄稿件並請勿以捕風捉影之談塞責是所切盼

法庫代派處更易經理

本報法庫代派處經理人邱星源自前月末業經辭去本館已由十一月起另委王子衡君爲法庫本報代派處經理望駐法各界　諸君如願訂閱本報或登廣告者嗣後即赴王子衡處面議庶不致悞特此佈告

盛京時報館啓

東三省新聞

▲奉天▼

●**上將軍更動之確耗**　接京友來函云張金波上將軍有調任直隷之耗奉天將軍一席政府有擬調任段上將軍香岩接任至湖北上將軍一席以張上將軍勳接任云（仲）

●**上將軍會議防務**　上將軍行署昨邀集二十七師張師長雨亭張參謀長成秋氏會議冬防事宜探其大致如下（一）軍民雖屬分治凡遇各縣勦捕匪黨就近請兵援助應仍聞招即至不分畛域以重地方（二）軍隊分駐各城者駐留地安危亦與有責務飭平時協同當地警察分任梭巡以補不逮而防範外（三）軍隊駐在何即地可由何地撥併靜區域不時由各長官督隊操練非惟可免遇事生疏且亦默杜無事冶遊滋擾劇園妓寮致覓紀律而貽人口實云云（事）

●**軍署衛隊將改模範軍團**　據軍署可靠人云張上將軍日昨有電致中央其內容係因時局不靖全賴軍人維持治安至若軍紀風紀尤須認眞整飭以爲模範現擬將本署衛隊改練模範軍團編成一營如不足額則擇各營之良好軍人充之應請酌裁示復以便執行云（冠）

●**遼瀋道尹辭職**　遼瀋道道尹榮厚素爲前張兼巡按使所信任月前頗萌退志屢請辭職經極力挽留乃經新任巡按使張元奇氏履新後榮又請代爲呈辭張新巡按使以榮在奉日久於政經驗素所深知正資倚畀故對於榮之請亦力爲慰留惟榮辭意甚堅勢不可挽日前已據情詳呈大總統并推薦王某繼任云（採）

●**上將軍愼重軍政**　鎭安上將軍以時當歐戰劇烈我國處于中立地位軍政關係至重稍不愼重貽害靡窮曾再三禁止而署中來往軍政文件往往爲各報所宣布內言不出外人何由得知日昨又飭在署人員嗣後凡關于一切軍事範圍內文件不得在外閒談亦不令外間人到辦公處來往倘有疏虞及洩漏情事一經發覺即以軍法從事云（吉）

●**規定保薦人員之資格**　巡按使公署昨准政事堂□開謂各省近來保薦人員過於浮濫難免貪緣倖進茲特擬訂限制數條仰即查照（一）緝捕得力盜患靖息者（一）保安得法閭閻安謐者（一）聽斷公平民無冤抑者（一）不加强迫教育大興者（一）不事繁苛而徵收足額者合乎以上資格之人員准即保薦聞張巡按使接電後即通飭各道尹一體遵照云（冠）

●**張巡按注意實業**　張巡按使以我國地大物博東三省尤爲森林發達之區非廣造實業人材振興實業不足以富國昨特行飭商業實業各學校對於此項人才務須認眞注意且令廣招學生延聘中外高等教師講授以謀實業之發展並飭商會調查如有創造或新發明各種機械物品者准詳請破格獎勵以維實業云（冠）

●**巡按使勉諭僚屬**　張貞午巡按使日昨午刻對于署內僚佐發表政見略謂奉大總統命令來長奉省民政自問才識俱絀深懼不克勝任奉省處兩大之間於中國及亞東之和平關係猶鉅惟望諸君共相臂助以謀政治之進行並願與諸君互勉者三端一曰重廉節二曰守公誠三曰尙堅忍云云（和）

●**巡按使力戒玩忽**　張巡按使查各屬關於人民上告及飭查之行政各案迭經催令剋期呈覆而各知事等依然故我任意宕延本巡按使前同民政任內即痛悉斯弊現在覆查前案甚至有半載未經隻字答覆者或不問不理者似此玩延成何政體昨特通飭再有前項情事定行譴責不貸以期其策進行云云（事）

●**高等廳呈請勒交犯官**　前內務府清丈莊田委員李廣居字達三因同莊頭馬某敲詐佃民得贓約五千餘元經居文福等控由前許省長備文批交解廳訊辦傳質該員拘未數日因病保外現在地方廳屢傳不案聞潛遁某旅藉資蔭庇遂呈明高等廳轉詳上將軍飭交諒已難逃法網也（事）

●**董廳長慰留員司**　財政廳長董元亮氏接任後該廳各科人員紛紛辭職經董廳長當即溫語慰留謂在差人員應行繼續服舊一致進行萬勿因前廳長之辭去不安於位云云（和）

●**交涉特派員將來奉**　新任奉天交涉特派員田潛定於月底來奉接事交涉員祝瀛元氏已飭署內各員準備一切以便交代云（仲）

●**錢知事保薦分治員**　遼源所屬巴林鎭添設分治一節已經該縣士紳稟請巡按使奉批照准惟分治委員一缺尙未委派昨聞該縣錢知事呈請巡按使謂該縣地方係屬邊荒設治委員非有長材不足就理查該縣公署行政科長錢治理君才識俱優堪充斯任請即派委未識能否邀准耳（冠）

●**開原縣請設縣佐**　巡按使張貞午氏履任後曾通飭各縣知事調查各該縣是否應添設縣佐以資臂助等因頃聞開原縣章知事日昨詳請巡按使謂該縣東南八家鎭地方距城甚遠胡匪時常出沒若不設員分治地方難期安謐擬在該鎭添設佐治員一缺籍衛商民云云未悉能邀允准否（冠）

●**羅署長與日警連絡感情**　小西邊門外第六警察署署長羅開陽氏以該署管界與日界毗連交涉日多從前各辦各事不相接洽難免有傷感情故每遇交涉即多棘手現在羅君於日前與日警署聯絡感情嗣後如有交涉事件雙方可望和平解決云（和）

●**公署主稿員揭曉**　巡按使公署總爲四科以下分爲七股各有主稿科員張貞午氏特加飭狀探誌如下第一股主稿王鼎元二股主稿倪文超三股主稿陳謀治四股主稿奐豐年五股主稿□乾一六股主稿謝蔭昌七股主稿克昌（大）

●**兩堂長已生意見**　同善堂堂長鄭國書擅自撤換委員私辦稿件與一般親信人上下其手到差未及兩月已將主要股員盡行更易傳遂素願於未發表之先並未送副堂長閱看得其同意因之副堂長對于各事均不畫稿勢同水炭恐將來不免有極大之風潮也（文）

●**高等廳飭查看守所**　高等審檢兩廳昨通飭各地方審檢廳謂奉司法部文開看守所原爲羈禁被告人而設故附屬于各級審檢廳現在□有廳以下初級各廳裁併者居多其附設之看守所是否尙仍其舊抑或移作別用亟應調查明晰擬定報部以資考核云云（吉）

●**部令取締偵探**　鎭安上將軍現奉政事堂來文略謂偵探之設原爲除暴安良保衛治安起見乃近來充任偵探者人類不齊時有設阱誘騙栽贓之計殊屬大背人道亟應嚴加取締以杜弊端嗣後遇有報告謀亂黨案非獲有確証據及機關所在者不得以跡涉嫌疑即施逮捕如報告不實意圖陷害者即將綫人拘送法庭治以應得之罪飭即嚴誡各探實力奉行云云（吉）

▲營口▼

●**孫區官勸驗契紙**　縣屬鄕警二區區官孫海峯君於本年春間勸導鄕民驗換契紙達到千張以外曾紀本報近聞孫君於日前奉到縣署飭開驗換契紙展限至十二月終之明文遂即冒雨雪乘馬馳往各屯勸導鄕農趕速驗換契紙以爲永久營業之據而符民國之體制一般鄕農僉謂不日進城賣糧即行遵章驗換云

●**書記官代理領事**　駐營俄國副領事白布羅夫君升任駐哈正領事業已搭乘火車赴哈接任已誌昨報聞該領署副領事一缺即以新添書記官一員代理領事辦理一切以節經費云

●**墟稅局長返局**　盤山墟稅局長王澤周日前來營解繳本月上旬徵收稅欵現已公畢昨乘遼東輪船渡河搭坐河北火車返局矣

●**測繪員啓程**　陸軍測繪員李振元等擬赴溝邦子北鎭縣等處測繪各該處地圖早誌本報茲聞業於日昨十八日早七鐘時由埠啓程乘坐京奉路火車直抵溝邦子云

●**部視學將來奉**　縣公署昨接巡按使署飭開中央教育部現派部視學錢家治前來奉省視察各屬學務現已乘車出京不日將抵奉省即飭知各縣知事一體知照俾免遺誤云

▲牛莊▼

●**防軍洵能盡職**　自青紗障起胡匪猖狂及今數月殆無甯日前在黃土坎處盜匪與防軍對壘被匪彈殺防兵一名彈傷防兵一名官長憤激衆兵踴躍誓滅此而朝食尾追賊踪迄今未歸當此雪水數尺泥濘不堪冰砭肌膚苦不勝言非防軍奚能至此

●**于委員不辭勞瘁**　日前海城縣派來查驗契紙委員于君浚川現已將六七名鄕查驗事竣於日昨回至牛區小住一宿該委員以限期已過恐悞要公即行帶警二名親往各村屯綠行查驗當此雨雪載途車馬難行之際竟帶警士徒步下鄕該委員可謂忠於職務矣

▲岫巖▼

●**解散殖民團**　奉天科爾沁餘荒殖民團經理人李連玉復縣人也自去冬來岫設所招墾以李某對待荒戶大失信用意於五月間一去不返該所已形同虛設雖留書君處續辦理然亦毫無起色頃聞警察事務所現已奉文將該所招墾事務實行解散矣

▲安東▼

●**師範班舉行畢業式**　安東縣官立中學校附設副教員講習科一班於去歲招考肄業現屆期滿該校校長商明教育公所於本月十五號在該校內舉行畢業式恭請道尹監督及各界來賓屆時蹌蹌蹌々音樂喧闐頗極一時之盛云

▲鳳城▼

●**馬鎭統壽辰誌盛**　十一月十六號即舊歷九月廿九日係馬騰溪統領六旬壽誕値此德日戰事未停辦理中立無意辦壽酒經僚屬稟奉上將軍覆命如儀慶祝並派某副官往賀更有各師長統領及東路道尹均專人頌祝一時安鳳紳商學警暨旗署各界蹌蹌蹌々額帳輝煌咸集城裏舊道署共來慶祝頗極一時之盛云

▲鐵嶺▼

●**商會通告曆書之說**　通行之曆書於陰曆九月有三十日者有小建二十九日者各商家莫衷一是商會恐商務因期卯恐各商致起轇轕遂考查確有三十日傳知各商家仍遵三十日辦事云

▲法庫▼

●**張旅長嚴申禁煙令**　駐法陸五十五旅旅長張仙濤氏日前奉到本師公文署謂軍人吸食鴉片者甚多若不嚴申禁令不惟與軍界名譽攸關實於禁絕前途有碍茲聞張旅長除通飭外密派調查員數名專查軍界無論官長士卒查有吸食者定行重辦決不寬容云

●**楊知事體恤罪犯**　縣知事楊寅恭氏自到任後對於封獄甚爲注意查驗封獄在押人犯不下六十餘名視該犯等困苦艱難該知事體恤罪犯除油鹽外每犯人一名按日給銅字一枚以作買菜之項委派監獄員梁振東君按日由帳房領取不准從中扣留絲毫聞該犯人等終日群感楊知事之體恤云

●**呂巡官之盡職**　本城第四所巡官呂紹武君自代理該所巡官以來諸事認眞異常勤愼現値冬防馳緊該巡官頗爲注意凡所屬大小旅店每至夜晚勢必督率警兵嚴查盤詰對於崗警不分晝夜亦必親自梭巡不辭勞瘁如是之巡官可謂厥其盡職矣

▲西豐▼

●**爲公益請畫畝捐**　前縣署出示曉諭西豐地畝統照中等每畝征收大洋壹角商會總理牛銘閣馬秀峯以及公民孫續先張之堂高全五等二十餘人聯名稟請署謂西豐强半山地正段地每畝可出糧六七斗山地祇能二三斗若一律照中等徵收貧民將不堪苦累請將正段地統作中等山荒樹川地統作下等云云章監督素存民胞物與之心於此事諒能照准云

▲長春▼

●**女學校之改革**　女學校因奉到勸學所函開據省憲訓令將女學之教育經費裁去一萬元之多實難照舊辦理故特邀集城區學生之父兄於日昨開會面商擬定凡舊有之完全官費生改爲半費其餘則統歸自費業已發表矣

●**勸學所添用臨時書記**　勸學所於近數日內添用臨時書記甚急探其內容係謂因教育經費縮減以後而預算表冊亟應呈報又加以必須通函告知各校照此次規定之額數辦理不准超逾皆爲緊急事故必須添用臨時書記數名云

▲吉林▼

●**孟小軍赴奉**　孟將軍日前接奉天張將軍電略以鄙人月之二十日赴京覲見擬將吉林應辦軍務邊防一切重要事件入覲時代爲陳明請示辦法請卽電覆等語孟將軍以事關緊要非面商不足瞭切特於十六日晨赴奉署中來往要政命張參謀代拆代行定二日卽歸云

▲黑龍江▼

●**招商局減收移民船費**　移民黑省之議醞釀之久矣茲聞上海招商局輪船以是項移民若用輪船運送擬援照成案以七折核收船費該局已陳請交通部核示大約移民之舉可期實行矣

●各埠銀行及糧食行市　十一月十九日

●公主嶺　[illegible]

●四平街　[illegible]

●開原　[illegible]

●奉天　[illegible]

●營口　[illegible]

●大連　[illegible]

九宮飛星　[illegible]

天氣報　昨日下午七點起至今日下午七點止　[illegible]

雜報

▲奉天▼

●法政生畢業揭曉

公立法政專門學校法律別科二班生因三年期滿舉行畢業考試經關校長果臣督同教習評定等級已於日昨揭曉計甲等八名乙等十八名丙等九名丁等十一名其首魁爲張凱云　(事)

●警察學校考試完竣

警察專門學校外城區巡官補習科現屆畢業於日前經蕭臣校長詳請巡按使分門考試以便發給憑照茲於十六日試驗終了各科教員現正評閱文卷云　(大)

●傳飭戒嚴

時屆冬令防務緊要警察廳昨特傳飭各街商戶均宜嚴加戒備以防不虞城內商舖晚間限定十點半鐘上板城外九點半鐘爲止離西門臉說書場人多複雜尤爲緊要限定六點鐘即行停息不准再演以免滋生事端云　(和)

●同善堂發放棉衣

同善堂棲流所每屆冬令收養貧民不下四五百人去年因禦冬無術入所食粥聊以卒歲迨至明年春季再行出外謀生現在天氣已冷該所收容貧民爲數甚鉅現已將棉衣備製妥協按名給發云　(和)

●稅捐局派員調查

省城稅捐征收局局長以時値冬令鄉屯各農戶運貨來城者甚夥惟恐各城關收稅分卡以多報少或故意刁難索詐錢財等弊故日昨特派該局調查員張君每日赴各邊門分卡嚴行偵察隨時報告以杜流弊而重稅款云　(和)

●電話恢復舊觀之不易

日前風雪爲災省城一帶電話線桿多半損壞刻經該局領班徐稚棠督飭工匠修理但通話者已有各重要機關五六十家其餘各線亦分別妥爲修折壞之電杆共計三百餘根勢非重新更換不可該局已向瑞光木局購妥最大木杆五十餘根定於二十八號交貨一俟此項木杆運到所有通話各線均能一律安妥云　(仲)

●警察搜查煙霞窟

大西關商業學校對門住戶某姓婦本爲黑籍中人向以販賣煙膏開燈供客爲業昨晚八鐘時又有某甲乙二人在該處開燈私吸正在噴雲吐霧間被該管巡警偵知當場拿獲將烟婦甲乙二人並煙膏煙具等一併帶署轉送警廳懲辦矣　(冠)

●臨江縣呈請嚴追公款

巡按使署據臨江縣陸知事友芝呈稱該屬前自治議員王敏玖吞蝕公款一千餘元現在自治停辦逾年該員宕延不繳若非嚴行比追殊不足以儆貪婪而重款項請即示遵前來張貞午氏以事關議員侵蝕抗延不交當批令押追重懲如再遲延即由該縣查封家產備抵並依律科斷以示儆戒云　(事)

●勒限緝捕刧盜

巡按使署據留學生趙明珊呈稱伊由通化縣中國赤十字會携交省城捐款二百七十八元路出撫順二道房子村東被盜全數刧去報由該縣警察人賊未獲懇予飭緝等情張貞午氏以款關慈善斷難任其法外逍遙已據情令行裴縣知事炳熙勒限十日務獲具報云　(事)

●雌威不振

郎某字小舟糾糾武夫也寓大東邊門外機器局迤北娶妻邵氏奇悍郎不之顧仍日與前隣魁姓少女奸好不時住宿昨夕爲妻覓得香巢蚤起操挺俟諸魁之門外郎不之覺加以晨起精神疲敗竟力不能勝爲其妻扑倒云　(事)

●親屬相奸

大西門裡四合北棧邢主任獸心人也有姪女夫故依伊養活伊見姪女妖冶風流較勝其黃臉婆萬倍因昧名分竟持刀强逼成奸久之女終不甘於日前私逃不知去向而邢則罔識避忌猶日日向寓客託爲查訪云　(事)

●遇人不淑

小東門裡住戶董姓婦係城東木廠韓姓女人甚和藹因所嫁非人迭遭夫君鍾楚昨又因縫做棉衣稍遲其夫以木棒痛毆該婦頭部血流如注傷痕甚重現在昇送赴醫院醫治未悉能否保全生命也　(冠)

●臨嫁潛逃

大南關板橋胡同有住戶沈長春者家道小康老而無子收留其弟長盛之女翠鈴爲養女年屆登瀛妾容妙曼近已憑媒許給太東關棚舖張某之子爲妻前經其夫家擇吉迎娶而該女竟失踪不知去向沈遣人尋找亦無下落張某以沈家知情容隱有意悔婚現擬在法廳提起訴訟　(冠)

●一波未平一波又起

有劉向榮者天津人現在小北關下頭路東開一同升園飯館昨城北大窰營姓車來城售賣秫楷行至該飯館門前因道路泥滑致車翻倒將其飯幌碰傷正議包賠間適又有某村李姓車至該劉某竟持棒打其牲口不容前行李某與之理論劉某不但不講理數復持棒將李某臂膊打傷齊姓李姓車戶一併帶署訊辦至如何了結俟訪再誌　(冠)

●取締商店保險

省城商務會以時屆冬防商店投買保險或因本小慮張壁勢或因司事虧空欵項遂有自行放火希冀賠償情弊遂函請警察廳設法取締凡有投買保險者務將本店投買價格用木板一方書明銀數標証門首以杜濫保重買百弊叢生等因當經朱壘林廳長據情轉呈巡按使核辦聞張巡按使以此等法應從前保火險公司業經□定章程現該會所擬事同一律應准照辦當即指令該廳遵照云　(和)

●豆汁暢銷

衛生學家張郁文君以近今世界競爭劇烈人多操勞不有滋養何以延年及於前年發明豆汁集合股本開設公司凡欲購飲者每晨送至寓所月收小洋一元以資双方便利聞本年製造更精現在購飲者頗形踴躍云　(和)

●格斃賊匪

瀋陽縣屬洪家溝住戶趙錫霖家日昨夜半有步賊四五名持鎗强搶經事主聞知開鎗擊斃賊一匪名餘皆遠颺聞已報知警察事務所轉請縣知事函知地方廳派員往驗矣　(大)

一所詢現在本夫與淫婦已送法庭未悉如何訊究焉　(吉)

●索討嫖債

魯人戴欽棠不知係何營業性好冶游平康各班多有帶欠天福素卿隸同升時戴某積欠夜合資三四十元屢討未給日昨在平康二弄口巧見舌劍唇鎗鬨觀甚衆經巡警出面勸解未知如何結果　(吉)

●貧民倒斃

小西關順城根義利公司房後昨有一不識姓名之男子身披麻袋形容枯槁殆已流爲乞丐者當日暮天寒之際臥在該地奄下呻吟不已旋竟斃命當經該地警察報知警廳協同檢察廳檢驗實係病斃遂由警廳備棺掩埋云　(確)

▲巡按使家庭之醋海波　(湖北)

陝西巡按使呂調元前月交卸鄂篆即移眷寄寓漢口英租界一馬頭大平街而自回皖掃墓其二姨太太王氏係浙西良家女前在豫南道任內所納寵擅專房與正夫人極不相能日前夫人以呂使遠離竟乘隙將王氏大加鞭撻且與其公子硬作主張將王氏嫁與商人爲婦焉（其初人因爲巡使寵妾俱不敢娶夫人乃以若干金爲賠遂有在洋行執事者領去）事成之次日（即五號）呂使自皖歸漢將赴秦履新致賓客如雲酬應大忙終夕無暇顧及迨次日猶不見王氏蹤影始爲動疑遍詢跟隨婢媼皆支吾其詞不敢以實對呂使怒詢于夫人夫人曰賤婢已爲我遣去爾其奈我何呂使至是怒不可遏即與夫人大起口角拍桌打橙互決雌雄無何夫人中拳鼻血流如注公子亦大受鞭扑銜恨甚深遂爲不及黃泉勿相見也之誓此夜夫人公子檢點行裝乘江寬輪船回太湖原籍隨員人等相視不便勸留相使以寵姬已成覆水不可收回頗自嘆岑寂隨員章秋伯等仰承意旨當夜特召漢上名妓分三分四成各里諸妓赴廟大開花筵吹彈歌舞以資慰藉並擬選一佳麗爲王氏替呂使儼有除却巫山不是雲之概飽覽衆花技無一當意者次辰啓節入秦雖隨從如雲而親屬不與僅前已失寵之大姨太某氏太偕行而已噫若呂夫人者未免太無容人之量無怪夫子與之反目實自取分離之咎耳

▲傳賈氏之情天刧　(湖南)

傅某年五十無子續娶賈氏爲室該氏年方二八亦頗風韻因夫遠貿未歸近與黃某合歷年往來均由後樓以綢索爲上下於日前晚四更時正値巫梗汲黃之際被更夫瞥見初不知爲何物遂驚駭狂呼詎賈氏心惶手亂與黃一同墜下頭破血流一時鄰人咸從夢中驚醒起見此情景知係通姦幸賴鄰近老媼素與賈氏善即將該氏歸遣黃他適云

▲狂徒被逐回籍　(北京)

日前皮庫營蜀學堂內有一胡某醉後任意喧鬧被看館人勸阻詎胡某不惟不服反將館內窗壁廳毀並將館內長班人等大加痛罵當經旅居該館內之同鄉人易倩愚等以其攪擾公安遂報知該管區署由署長即將胡某解交警察廳辦理茲聞警廳訊究屬實當將胡某科罰拘留七日俟限滿後勒令回籍以免滋生事端云

●因貧自殺

風雪爲災嚴寒徹骨負販營生均各困難每日賺錢有限而柴米昂貴供過於求因之不能存活大東關住戶黃某一家三口日食不給觸動煩惱遂用刀自刎咽喉了此餘生聞已報知檢察廳查驗掩埋矣　(文)

●因姦野殺

城南某屯段某之妻馬氏年少而又有風姿且善修飾同屯青年子弟爭相結識段婦雖抱大同主義不計金錢之多寡然於容貌醜妍之問題頗事講究凡不及子都者愈惜惡之毒夫王三被殺流言係段氏

●來賓案判決

濟良所收養妓女來賓業已經年昨由司法科訊明准其另行擇配責令承領之人交納身價洋九十元飭知同善堂照辦聞已拍影懸掛矣　(文)

●工頭相毆

做死死之小工頭日林憲廷與同行老王因包工口角致被毆辱林憲廷當邀集其手下三十一人定期與老王決鬪老王聞信亦招集同類二十餘人以資抵禦昨相遇於英美烟公司東邊一經號召雙方交手各帶微傷幸經警兵及他人竭力排解未致釀成事端　(確)

●同衾同穴

大北關橫街西首住有梁友成者年三十許父母雙亡去年娶妻裘氏美而賢日前梁友成因暴疾而死其妻裘氏痛夫心切又計此後無計生活遂於其夫出殯之前夕吞服鉛粉兩餘斃命經同族爲之備棺殯殮合葬某地人皆嘉其節烈云　(確)

▲營口▼

●爲友祝壽

練軍營左哨哨長宋錫三君人極忠厚充差有年不但與同營官長感情甚好即各界亦頗愛戴昨舊歷十一月初一日爲同哨官長左俊卿君之壽辰宋君特置酒席在營敬請左君並邀督操官武峻德龔惠臣祝如夫諸人陪坐同祝左君之壽辰云

●嗎啡宜禁

硝磺局東街路南魏泥士東院東廂房南頭某姓販賣嗎啡招引一般黑籍人終日來往不絕人人皆知不知該管警察署有所聞否

●天又降雨

入月以來非降雨雪即異常寒冷日昨十八日早六鐘時天即降雨至晚八鐘未止以致路途泥濘行人大有裹足之勢莫不盼晴而雨仍不止云

▲牛莊▼

●煙犯歸途凍斃

西牛古城子村前獲烟犯宋子青李大住能盛有三名均行送縣懲罰罪期已滿同釋歸鄉形容極其狠狽傴僂而行至鎮東水寨子村北雪水沒脛又加冷雨淋漓宋李二人均已凍餒斃命惟熊盛尚有奄奄一息經二臺子警察多方救護送至警區聞該區官已寔保方能發放云

▲鳳城▼

●祝壽中之遊覽

馬統領辦壽之次日省來之祝賀各員因素聞鳳凰山勝景奇績未得一覽深以爲憾故於奉命辦公之暇擬欲登臨絕頂以伸雅懷當經馬統領以及各管帶獲備作倡車馬人役擁往而去街市觀者無不欣羨云

●大夢未醒

城南赫家溝之夏洛六年逾六旬其人素務庄農身體强壯並未聞有何疾病既昨晚又樓抱其溺愛之小孫沉睡一夜至次早醒覺呼孫一語突然氣絕命亡滿室家人不知所以當卽含殮噫亦奇矣

▲安東▼

●賭徒被拿

日昨有曲成林鄭褒清二人在後潮溝胡同以內分肥賭資正在核算之際被警廳衛隊羅某撞遇該二人有意躱藏跡近可疑遂上前盤詰二人言語支離向其身邊搜查腰中帶有實金二枚洋數元當即帶廳拘押按法處治矣

●盜犯被獲

鄉一區區官王鈞名氏訪明在上江八道溝口强搶某姓家資銀之盜匪高明山日前由江道來安住在六道溝該區官當即禀明警察事務所金所長雅臣當即協同王區官帶警前往搜查聞已於某苦力房內拿獲轉送警廳寄押以便研究云

▲岫岩▼

●聚賭被拿

城北百餘里雙泉寺富剎也住持僧樂真係由佛教會會長緣事來城寺內因無妥人照料竟招引一般賭棍賭要紙牌適被該區巡警聞知遂卽拿獲解送警察事務所轉送縣署懲辦矣

▲黑山▼

●商號改建門面

本城大街路南謙恒泰絲房代售洋廣舖貨價廉物美購者爭往該號股東不惜重資由省邀來泥瓦工人將舊式門面從新建築改良洋式門面廣爲招徠云

▲西豐▼

●老閻王情迷雛妓

某君係江城人常以文豪自許喜與臙脂隊結伍但性極剛勇小有觸犯卽大發雷霆故人皆稱之爲老閻王秋季來豐與青雲書館娼妓金喜結不解緣金固花界中之翹楚也又兼正値妙齡天性瀾漫言語舉止無不可人不數日間竟以柔情將老閻王之烈性去盡而老王閻至此亦將素抱之雄心壯志付之雲漢矣予過烟花見其情頗自得形似狠狽驚問起居則瀾然答曰余在此數月情頗自適惟余子在家不理正業日與鄉中無賴子時作犯法事心甚憂之予力勸其歸伊曰士爲知已者死今遇知已雖死不去予亦不再置喙三步歸途竊歎人之情迷甚至於此乃罪子孫於不顧耶

●多情女偏逢薄幸郎

白女士素秋邑西太平庄人也性敏而多情體態之嫵媚言語之韻雅舉止之風流實可欽可慕至若文章詩賦之妙針指刺繡之精則均非庸人俗子之所可及也幼曾隨父讀書鄉人多異其才爭問名焉女雖有一二中栽者奈無父母之命亦只得聽之而已光陰忽忽轉瞬間年逾登瀛矣常言女大不中留況是士女近與文章遊手又與諸男生同室受業春心一動遂置文章刺繡於不顧與某士人書信相酬詩歌互贈竟效待月西廂之故事然某士人乃少年英雄也壯志雄心雖爲一時柔情所撼轉卒能以理制之一點慾火頓然冰釋女卽百般撩弄亦毫不動心秋季在復樂茶園對箱觀劇又故作媚態以動之言語以諷之某士終不介意無可如何只得飲慾旋庄則惡病不覺已入膏肓焉噫若此多情之女竟逢庸愚之父而又偏逢薄幸之郎紅顏薄命不其然歟

●醜娘子計陷美英雄

琥珀吉產也幼落烟花以從良某販人來豐但某販年將耳順又時赴外城琥珀遂不安於室常乘琥垣以尋知己者適戊君遊而過焉琥珀見戊君之風流英爽頗生愛意遂以計陷之以有事相祈婉言邀入室內竟閉門迫作風流事戊君知事將不佳戊乃奪門而出琥珀呆立門首曰可惜可惜戊君亦曰晦氣晦氣

▲長春▼

●拿獲賭犯多名

自禁賭森嚴一般賭匪潛伏於租借地內仍理舊業不更事機不密竟被日警務署偵知於日昨特派警員在群仙茶園之後將聚賭之人立卽拿獲一百餘名帶至署內未悉如何發落云

●俄租界之無頭案

有華人二名在二道溝俄站開麵包舖生理聞於昨晚不知因何原由該二人竟同被人暗行殺斃兇手潛逃無踪現已報告俄領事署查緝至於死者之姓氏及兇手殺人之原因俟訪明再爲續報

▲張家灣▼

●慈善家施捨棉衣

本鎮諸大慈善家因時屆隆冬氣候嚴寒加以近日雨雪連綿朔風凜冽自十一月一號至十號無日不六初飛飛一般乞丐身無衣腹少食恐難免凍餓乎溝壑昨經商務會總理遲馨堂君邀集紳商兩界籌集現欵五仟吊購買棉褲棉襖二百五十件於十號開始施捨凡貧苦無告者均得溺衣不致凍斃彼輩得慶更生矣

▲哈爾濱▼

●飭購新歷

本埠縣公署近奉省巡署轉准中央教育部咨開署謂查頒發歷書條例第二條內載本部每年應將歷書樣本頒發於各省並諭所有民國四年歷書現已出版相應咨送查照辦理等因除將原本發交圖書發行所翻印備售外合亟飭仰該縣卽便查照購用云

●鬍匪何多

日昨秦家崗車站華俄巡警會同交涉局隊兵在顧鄉屯塔勢鬍匪聞當場擊斃匪徒二名拿獲四名並在室中搜出妓女二名及所有一切贓物均已解交交涉局研訊聞某隊長腕臂均受微傷云

批示

▲巡按使署批示

原具稟胡守一　查爾等原稟謂此項槍價當堂核算完事迄未發還今則稱並未認可何以情詞前後兩岐況王魁士等經手賠借各欵經郎前知事責令分賠自爲慎重民欵起見亦不能指作吞蝕証據乃竟翻覆原案飾詞聳聽實屬狡詐着仍遵照前批向藉靜候併仰新任安廣縣魏知事迅將王魁士等應賠應繳各欵分別勒追發還具報勿稍延宕此批稟批併抄發

原具稟人孫長德等　據稟已悉仰財政廳查案核辦示遵具報備查此批稟批抄發

原具稟人喬長泰　前據孟昭茂具稟已飭昌圖縣秉公判結具報在案據稟前情仍仰該縣知事迅速查照歸案訊結具覆毋再宕延此批稟批抄發

▲財政廳署批示

孫世綿稟批　查此案據步甲德遵稟控馬甲福綿松濤等盜賣官房私耗公欵等情飭據瀋陽縣查覆傳訊被告孫世綿松濤將本佐原有官房兩處並大小楡樹八果一併盜賣小洋一千五百五十元得價朋分供認不諱當經本廳詳請巡按使飭右翼漢軍廂紅廂藍旗協領卽將爲首盜賣之孫世綿松濤二人名糧先行撤革一面仍追原價入官在案茲據該稱馬甲世綿係充收發文件差使並非被控之福綿誠恐原查誤寫伊名稟懇查案更正以免無辜受累等情究竟孫世綿之名是否福綿冠姓抑或另有福綿其人仰瀋陽縣知事確切查明詳覆以憑核奪毋延此批副稟併批抄發

二牖軒隨錄

世人皆知趙武靈王始服胡服。不審胡服形制如何。不知果行於後世否。余曩釋流沙墜簡時。曾一攷之。始知趙武靈王之胡服。卽漢以後之袴褶服。此服大行于六朝隋唐間。卽唐以後之常服。亦參用其制者也。案袴褶者。釋名云褶襲也。覆上之言也。又云留幕。冀州人所名大褶。下至膝者也。顏師古急就篇注。褶。重衣之最在上者。其形若袍。短身而廣袖。一曰左衽之袍也。案士喪禮。襚者以[illegible]。則必有裳。以褶與裳對言。則[illegible]者上衣。裳者下衣。則易裳以袴。則褶上袴下。謂之袴褶。三代以上。蓋無此服。三代之服。唯有二種。一爲端衣。上衣下裳。一爲深衣。則連衣裳爲之。雖有襦袴。不見于外也。自趙武靈王始爲胡服。胡服之制。史雖不言。其時亦無袴之名。然武靈王之改服。本爲習騎射計。騎則裳不便而袴便矣。

俄商秋林洋行

啓者本行由哈爾濱分設在奉天鼓樓北大街路東歷有年矣所有貨物零售批發並指定期貨均可隨意今特由本國運到各種頂上毛氈大哈拉毛泥青口絨斜文布哈機布雜色印花

布合斜子布地毯布及罐頭食物各色洋酒頂上香濱草地圖套白蘭地開飯

一所用物品無不備新到眞正美人牙粉羅鍋香皂雜色香皂各樣香水蜜油洗臉具

五金鐵器開墾犁杖裁縫機器木匠應用器具俱全留聲機千里鏡西式皮靴皮鞋並有頂上小廚房木鉄傢具芝蔴

皮底皮漆皮套靴雜色漆油各種紙烟各樣磁器花素茶呼杯盤一概俱全其餘種種貨物不及備載

郵中外紳商加備垂青一切價目無不格外克己恐未週知特此佈告

中國電話二百九十二號

牛心臺爐煤

啓者東山一帶牛心臺紅臉溝南溝王官溝等處所產爐煤現均歸敝公司經理專售該礦煤質尤佳性極大非他燃料可比敝公司特設立發賣處以圖各處購者捷便不拘多少仰望隨時通知當即送奉決不有悞此啓

三有公司

奉天 小西關大街茂林館院內 電話日六〇五番 中分七四番

西塔大街 電話日 番

各種紙張 雜貨 各種布疋 洋線 俱全 保險代理 橫濱火險公司

光明洋行

總行 奉天大南門裡 電話日二二九番 華

分行 大連大山通三十七號電話六〇一番 長春 大阪 龍口

◀注意▶ ◀注意▶

特別贈品

敬啓者吸煙諸君有以小洋參元九角六分至本行買紙盒掌拳牌香煙五百支者敬贈最優等秀美五金質之煙盒一個以酬雅意此誠空前絕後之贈品時日無幾請速來購勿失此好機以免向隅

英美煙公司總公事房具

奉天小西邊門外花園後

鄙人向在奉天日本赤十字病院充任齒科醫士現因友人之請自開齒科醫院于小西邊門外商埠以便中外士商來院求治術精特廉㛐廻異坊間問世之牙醫應亦爲各界人士之共認患齒病者盍興乎來

小西邊門外商埠局樓房（舊菜市場對面）

江口齒科醫院長

齒科醫 江口航 敬白

▲世上感冒藥多矣、雖爲然通世界、出于蛇記安知必林丸之古者絕無焉、倘不信之人請去問醫術先生

▲方今世界之刀圭家將蛇記安知必林丸、專用解熱藥

世界第一感風藥

蛇牌 安知必林丸（アンチピリン）

九感冒 實積冷痛、頭痛 傳染感冒、痲疹、瘧 肺炎、手足麻木 熱氣發散立退 風熱

藥價 一日半量壹角 一星期量二角五分

蛇牌 近多冒名仿售請認蛇牌

▲蛇記安知必林丸、藥力亦强列故欲用以解熱發汗、服用本劑一包、則有神効此是所以本劑之特長而他藥不及也

▲倘有人惡寒生、熱氣發手足覺酸、喉頭腫起咳嗽發水瀉生則直服本劑忽忘其苦惱

總鋪 日本大阪 丹平商會

養腎內補丸

定價 三十日分 金貳圓五十錢 十二日分 金壹圓十二錢 五日分 金六十錢

定價 三十日分 一打 金廿五圓 十二日分 一打 金十二圓 五日分 一打 金六圓

▲延壽堂大藥房 總行 奉天鐘樓南大街 分行 奉天鐘樓北大街

人生於世以身爲主身體强則百事可作身體弱則一事難爲可見身體之强弱一生之榮辱係之矣所關不甚重哉然往往人多失於檢束或思慮過度心血受損或讀書過勞腦筋受傷或用力過分害及四肢或放縱情慾虧於腎水倘於此不求保養之方實難期有健康之一日本主人心存濟世不忍坐觀是以博採東西醫理悉心研究數載始得病是之眞歸途一治養腎內補丸聊作救人之寶筏藉以供諸斯世也夫是藥均係眞正材料効力甚大有病者服之固有除沉屙之功即無病者服之常更臻健康之効如先天不足氣血兩虧神倦體疲腰腿酸軟胸膈膨脹脾虛胃弱氣短痰多勞傷失血下元虛寒陽痿不擧精薄無力手淫失精調養不良其他諸勞百損五勞七傷等症無不奏效如神諸不信君嘗之試知余言便之不謬也

▲各埠藥房出售 分行 長春城內北大街 分行 大連市伊勢町

雜貨拍賣廣告

出售之期開列於左 每月陰曆 初三 初八 十三 十八 廿三 二十八 六回

拍賣商品 各種雜貨一概俱全

本拍售所耑代各商號委託如有應需之物品願爲出售拍賣者無論所存之物品積有若干或價值若干請先期駕臨敝所議明均能代辦決不致悞特此佈告

奉天小西門裡 西尾洋行拍賣所 電話三五三番

乾元溥金店

本號開設奉天城內鍋行西銀行胡同座南向北樓三間歷有年矣物美價廉久蒙各界諸君惠顧今本號特由津申聘請名師研究五族應用條式頭門新時式各種花卉首飾盃盤器皿無不精巧專造赤金代簀手鐲表練手留各樣民活一概俱全並無貧民婦女無欺諸君賜顧者請認本號金字牌匾不悞主顧 本號謹啓

獅子牙粉

吾獅子牙粉果何故而能博各界如此之眞實信用及如此之廣大銷路哉

諸君勿疑此正爲吾獅子牙粉品質精良超群出衆極顯然明確之一代表者也常年賞用之諸大君子當可恍然

東京 大阪 名古屋

小林富次郎